



Årsstatistik

2013

**Dansk
Kvindesamfunds
Krisecenter**

Indhold

Kvinder på krisecenteret	3
Kvindens relation til voldsudøveren	3
Voldsformer kvinderne har været udsat for.....	3
Længden af kvindernes ophold	4
Opholdsgrundlag i Danmark.....	5
Kvindernes alder	5
Henvendelse til krisecenteret.....	5
Kvindernes etniske tilhørsforhold.....	6
Voldsudøvernes etniske tilhørsforhold	7
Kvindernes bolig efter udflytning fra krisecenteret	9
Henvendelser til krisecenteret	10
Henvendelsesmåde.....	10
Person der har henvendt sig til krisecenteret.....	10
Årsag til henvendelsen	12
Ydelse der blev givet ved henvendelse.....	13
Videre henvielse	14
Børn på krisecenteret.....	15
Børnenes voldsudsættelse.....	16
Tidligere krisecenterophold	16

Kvinder på krisecenteret

I 2013 har der i alt boet 31 kvinder på krisecenteret. Der er blevet indlogeret 23 kvinder i 2013 og 8 blev indlogeret i 2012, men boede der stadig i 2013. Det er kun de 23 kvinderne der blev indlogeret i 2013 som er med i statistikken.

De kvinder der har boet på krisecenteret er ikke nødvendigvis repræsentative for alle kvinder i Danmark der udsættes for vold. Fx kommer størstedelen af kvinderne på krisecenteret fra andre lande end Danmark og har derfor intet eller lille netværk i Danmark. Dette kan være en af årsagerne til at de i højere grad vælger at tage på krisecenter i stedet for at søge hjælp hos venner og familie. Det kan derfor ikke udledes at udenlandske kvinder oftere udsættes for vold, blot at de oftere tager ophold på krisecenteret.

Kvindens relation til voldsudøver

Nogle af de kvinder der blev indlogeret i 2013 blev indlogeret på baggrund af voldsudsættelse fra partner eller ekspartner, mens andre blev udsat for vold fra familien. En lille del af kvinderne har fået ophold på krisecenteret på baggrund af vold fra både familien og partner eller ekspartner, og de optræder derfor to gange i nedenstående liste og diagram. Det samlede procenttal bliver derfor mere end 100.

Antal kvinder der har været udsat for vold fra:

Partner:	15 kvinder
Ekspartner:	6 kvinder
Familie:	4 kvinder

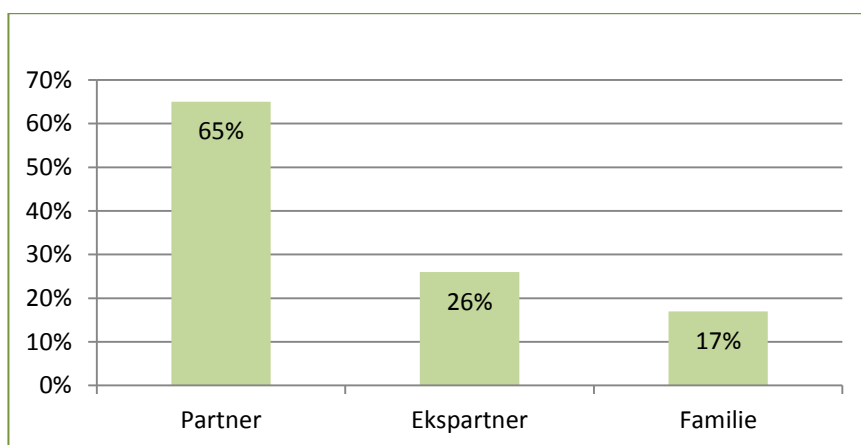

Der er også kvinder som har været udsat for vold fra en tidligere partner eller fra familien, men hvor dette ikke er grunden til at de er på krisecenteret nu, disse forhold er ikke regnet med i ovenstående skema da det ikke er noget der noteres konsekvent når kvinderne bor på krisecenteret.

Voldsformer kvinderne har været udsat for

I indlogeringsskemaet er det blevet udfyldt hvilke voldsformer kvinderne har været udsat for. I nogle tilfælde er yderligere voldsformer tilføjet senere i kvindens journal. Dette hænger sammen med at kvinderne ikke nødvendigvis fortæller om al den vold de har været udsat for når de først flytter ind på krisecenteret. Det betyder at især den seksuelle vold er underrepræsenteret i indlogeringsskemaet og først kommer frem i det senere arbejde med kvinden. Nedenstående statistik over hvilke voldsformer kvinderne har været udsat for, er lavet på baggrund af indlogeringsskemaet da voldsformerne ikke noteres konsistent i journalerne. Derfor viser diagrammet at den seksuelle vold er den sjældnest forekomne, selvom dette ikke er det fulde billede.

I et enkelt af indlogeringskemaerne var voldsformer ikke udfyldt og denne kvinde er følgelig ikke talt med i denne statistik. Nedenstående tal er derfor beregnet ud fra 22 kvinder.

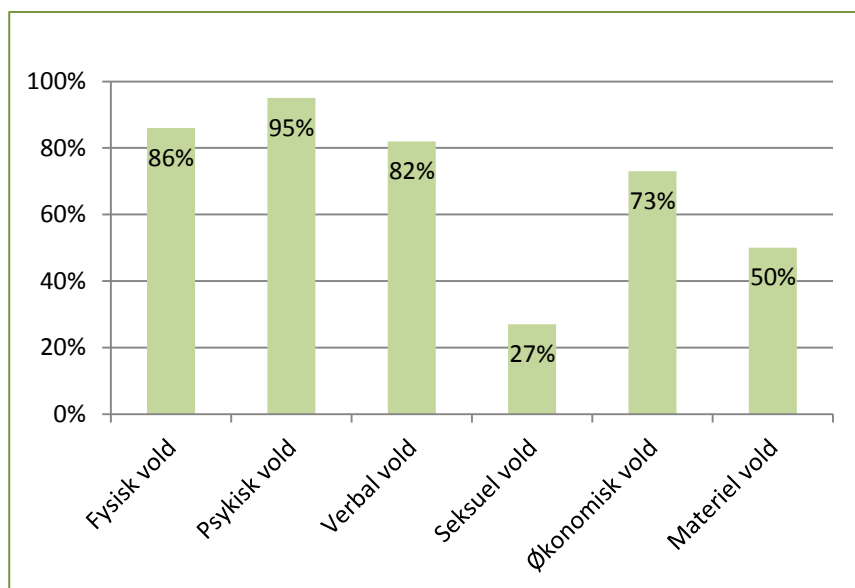

Antallet af kvinder der har været udsat for følgende voldsformer:

Fysisk vold:	19
Psykisk vold:	21
Verbal vold:	18
Seksuel vold:	6
Økonomisk vold:	16
Materiel vold:	11

Længden af kvindernes ophold

Af de 23 kvinder der blev indlogeret på krisecenteret i 2013, var der 1 enkelt der ikke var flyttet da statistikken blev lavet, og hun er derfor ikke regnet med i forhold til opholdets længde. Den gennemsnitlige længde af opholdet for kvinder indlogeret i 2013 er 85 døgn eller knap 3 måneder. De fordeler sig som vist nedenfor.

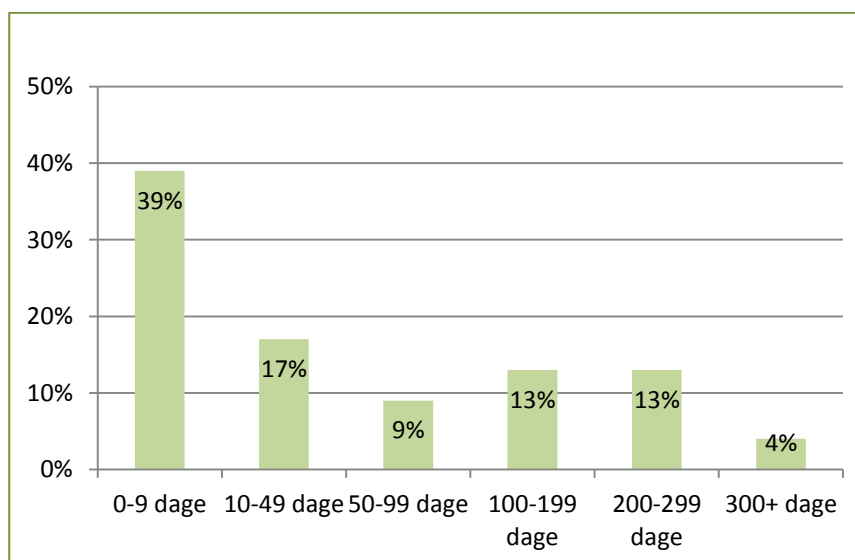

Antal dage kvinderne har boet på krisecenteret:

0-9 dage:	9 kvinder
10-49 dage:	4 kvinder
50-99 dage:	2 kvinder
100-199 dage:	3 kvinder
200-299 dage:	3 kvinder
300+ dage:	1 kvinde

Af de 9 kvinder der kun har boet på krisecenteret 0-9 dage, er 5 af dem flyttet videre til et andet krisecenter. Det kan fx være på grund af at krisecenteret var for tæt på voldsudøveren, eller for at kvinden kom tættere på uddannelsessted eller arbejde. 2 kvinder valgte at tage hjem (det er usikkert om det var hjem til voldsudøveren), en enkelt tog til noget familie i hjemlandet og en enkelt var kun på krisecenteret en weekend og det er derfor ikke indført i journalen hvor hun flyttede hen.

Opholdsgrundlag i Danmark

For at bo på krisecenteret kræver det at man har lovligt ophold i Danmark. Nogle kvinder har dansk statsborgerskab, andre permanent opholdstilladelse, og den største del af kvinderne har midlertidig opholdstilladelse.

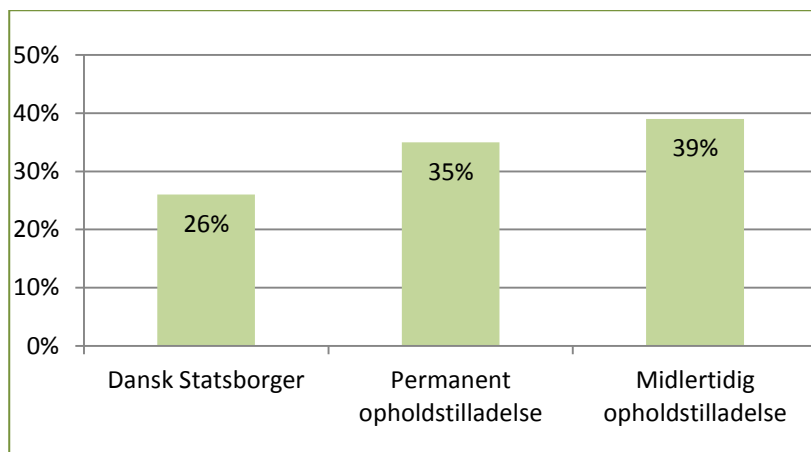

Kvindernes opholdsgrundlag i Danmark:

Dansk Statsborger: 6 kvinder

Permanent opholdstilladelse: 8 kvinder

Midlertidig opholdstilladelse: 9 kvinder

Af de kvinder der har permanent opholdstilladelse i Danmark, har to af dem lov til at være her på baggrund af at være nordiske statsborgere. Af de 9 kvinder der har midlertidig opholdstilladelse i Danmark, har 6 af dem fået opholdstilladelse gennem familiesammenføring med deres partner.

Kvindernes alder

Den gennemsnitlige alder for kvinder der blev indlogeret på krisecenteret i 2013 var 32 år. Den aldersmæssige spredning fordeler sig som vist i nedenstående diagram.

Kvindernes alder:

18 - 25 år: 5 kvinder

26 - 35 år: 9 kvinder

36 - 45 år: 8 kvinder

46+ år: 1 kvinde

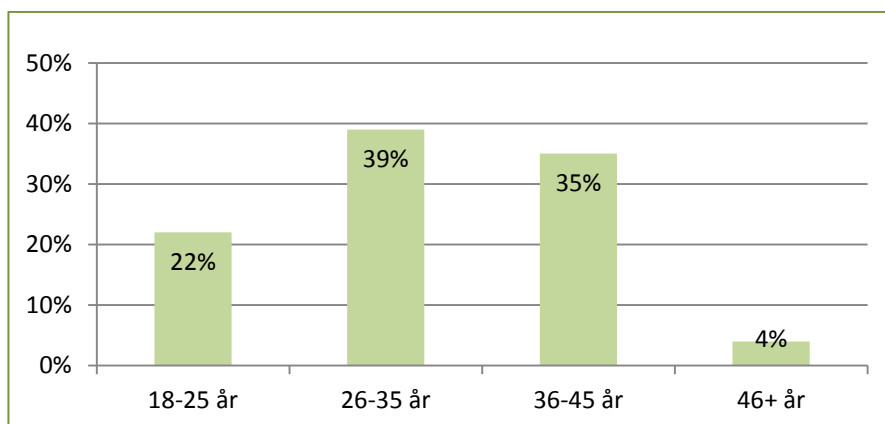

Henvendelse til krisecenteret

Det er forskelligt hvem der henvender sig til krisecenteret inden en kvinde bliver indlogeret. En stor del af henvendelserne kommer fra et andet krisecenter. Det kan være fordi der ikke er plads på det krisecenter kvinden oprindeligt har henvendt sig til, eller fordi hun af sikkerhedsmæssige årsager skal indlogeres på et andet krisecenter. På samme måde er der mange kvinder der henvender sig til Dansk Kvindesamfunds Krisecenter, men som bliver hjulpet videre til et andet krisecenter (se mere fra side 10). Det er derfor uvist hvem der har kontaktet det krisecenter som først har kontakt med kvinden.

Den der har henvendt sig til krisecenteret på vegne af kvinden:

Kvinden selv: 12 kvinder

Andet krisecenter: 6 kvinder

Ven, kollega, familie, nabo: 3 kvinder

Offentlig myndighed: 2 kvinder

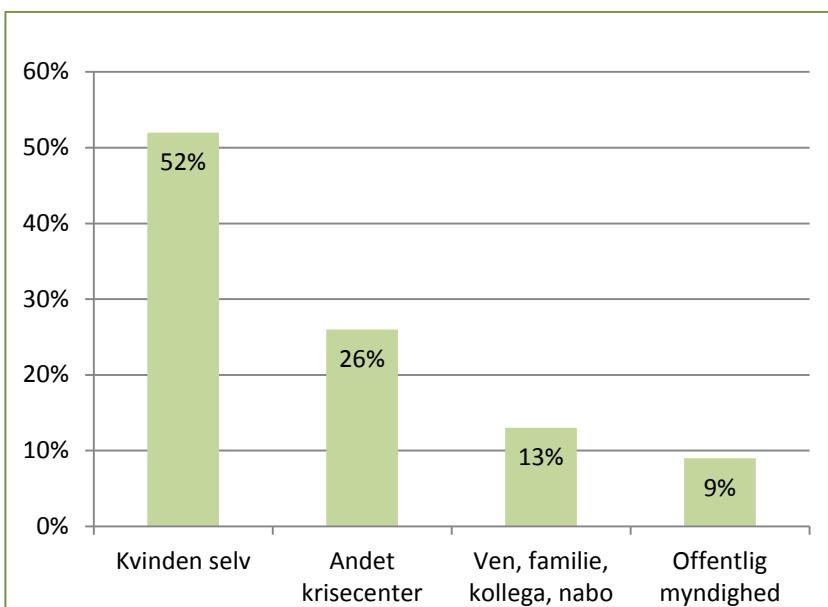

Kvindernes etniske tilhørsforhold

Kvinderne der blev indlogeret på krisecenteret i 2013 havde forskellige etniske baggrunde. I diagrammet nedenfor kan man se hvordan det fordeler sig. I nedenstående statistik er kvindernes etniske tilhørsforhold gjort op på baggrund af kvindernes statsborgerskab og er fordelt på verdensdel for kvinder der ikke har dansk statsborgerskab. Som man kan se, har over halvdelen af kvinderne statsborgerskab i et europæisk land.

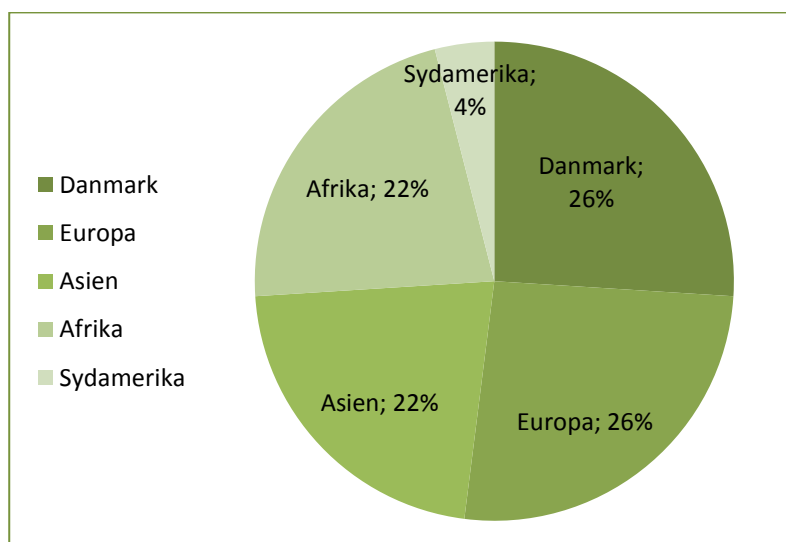

Kvindernes etniske tilhørsforhold baseret på statsborgerskab:

Danmark: 6 kvinder
Europa: 6 kvinder
Asien: 5 kvinder
Afrika: 5 kvinder
Sydamerika: 1 kvinde

De europæiske kvinder har statsborgerskab i Sverige, Italien, Rumænien, Makedonien, Polen og Island. De asiatiske kvinder har statsborgerskab i Pakistan, Iran, Syrien og Tyrkiet. De Afrikanske kvinder har statsborgerskab i Sudan, Somalia, Marokko, Algeriet og Tanzania, og den sydamerikanske kvinde har statsborgerskab i Bolivia. Der kan godt være flere kvinder fra samme land.

Kvinderne med dansk statsborgerskab har forskellige etniske familiebaggrunde. Det kan enten betyde at kvinderne er født i et land uden for Danmark, eller at deres familie kommer fra et land uden for Danmark. De etniske familiebaggrunde fordeler sig som vist i diagrammet og listen nedenfor.

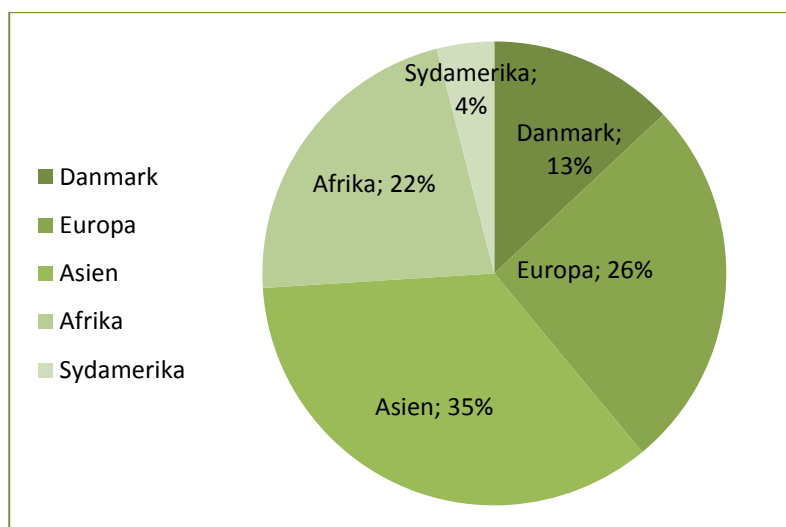

Kvindernes familiemæssige etniske baggrund:

Danmark:	3 kvinder
Europa:	6 kvinder
Asien:	8 kvinder
Afrika:	5 kvinder
Sydamerika:	1 kvinde

Der er 6 kvinder med dansk statsborgerskab, men af dem har 3 kvinder en familiemæssig baggrund der ikke er etnisk dansk.

Kvinderne med dansk statsborgerskabs etniske familiebaggrund:

Dansk:	3 kvinder
Syrisk:	2 kvinder
Pakistansk:	1 kvinde

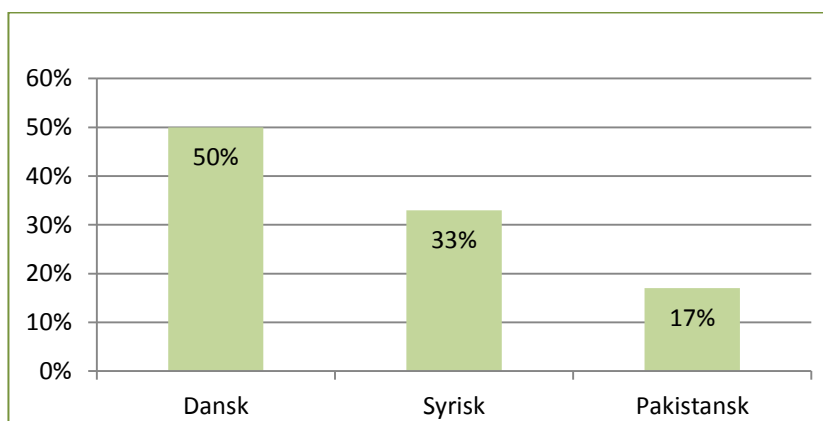

Voldsudøvernes etniske tilhørsforhold

Voldsudøvere har ligeledes forskellige etniske baggrunde. Diagrammet viser voldsudøvernes etnicitet både når voldsudøveren er partner eller ekspartner og når det er familien der har udøvet volden.

Der må påregnes en vis usikkerhed i forhold til voldsudøvernes etniske tilhørsforhold da det ikke er noget der noteres konsistent i kvindernes journaler. Det betyder også at det er uvist om etnicitet i de enkelte tilfælde dækker over hvor vedkommende har statsborgerskab, hvor vedkommende er født, eller over vedkommendes families etniske baggrund.

Selvom der i nogle tilfælde er mere end en enkelt voldsudøver, fx mor og far, eller partner og bror, er voldsudøverens etniske tilhørsforhold kun medregnet 1 gang per kvinde. I de tilfælde hvor der er mere end en enkelt voldsudøver, drejer det sig om personer med samme etniske baggrund.

I diagrammet er voldsudøvernes etnicitet fordelt på verdensdele i de tilfælde hvor de har anden etnisk baggrund end dansk.

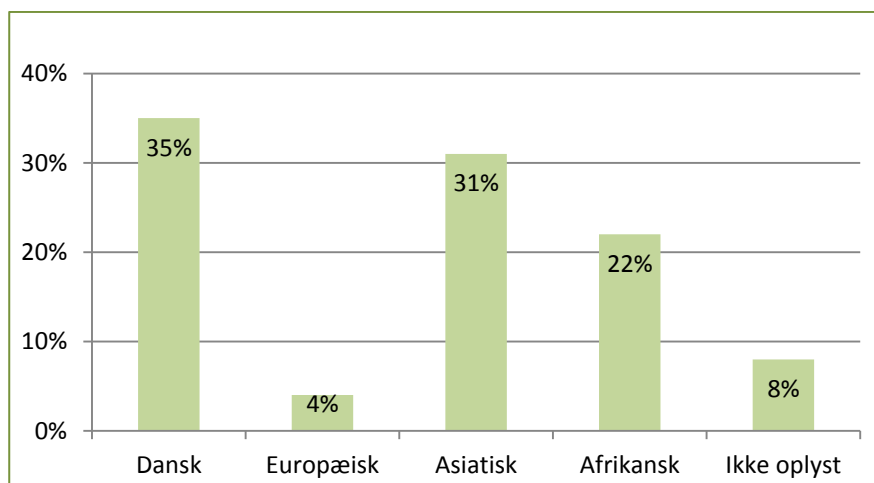

Voldsudøverens etnicitet tilhørsforhold:

Danmark:	8 mænd
Europa:	1 mand
Asien:	7 mænd
Afrika:	5 mænd
Ikke oplyst:	2 mænd

Udover Danmark kommer voldsudøverne fra henholdsvis Portugal, Iran, Irak, Syrien, Tyrkiet, Algeriet, Ghana, Marokko, Somalia og Sudan.

I Diagrammet nedenfor kan man se sammenhængen mellem kvindens etnicitet, baseret på statsborgerskab, og voldsudøverens etnicitet. Det er kun partnervolden der er regnet med, vold fra familien er ikke indregnet. I søjlen 'udenlandsk kvinde, udenlandsk partner' er partneren nogle gange fra samme land som kvinden, andre gange fra et andet land.

Voldsudøverens og kvindens etnicitet:

Dansk kvinde, udenlandsk mand:	2
Dansk kvinde, dansk mand:	1
Udenlandsk kvinde, dansk mand:	7
Udenlandsk kvinde, udenlandsk mand:	9
Ikke oplyst:	2

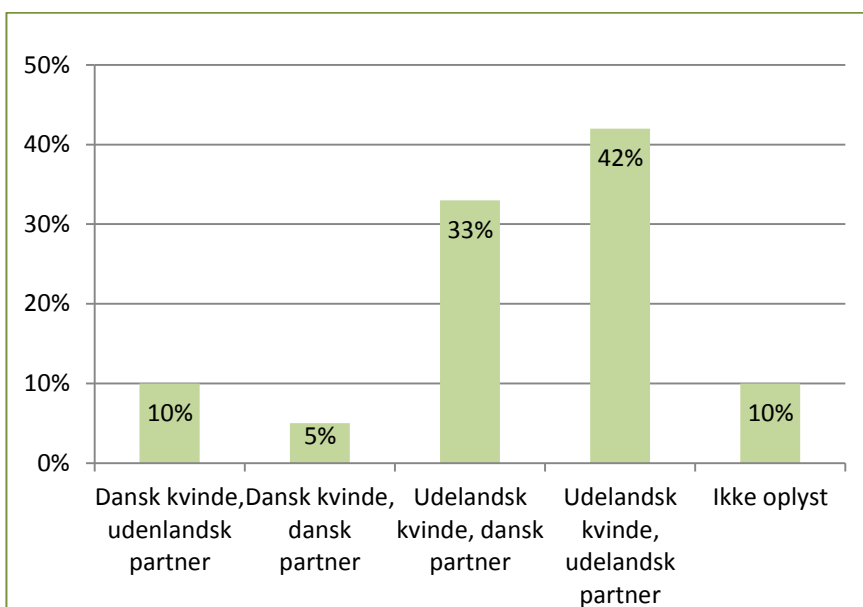

Ovenstående tal dækker fx over en polsk kvinde med en dansk partner, en boliviansk kvinde med en portugisisk partner, en pakistansk kvinde med en dansk partner og en rumænsk kvinde med en ghanesisk partner.

Kvindernes bolig efter udflytning fra krisecenteret

I alt er 23 kvinder fraflyttet krisecenteret i 2013. De kvinder der er flyttet fra krisecenteret i 2013 er ikke nødvendigvis de samme som dem der er indlogeret. Nogle af kvinderne er de samme, men der er også kvinder som flyttede ind i 2012 og ud i 2013, og andre kvinder som flyttede ind i 2013, men som stadig boede på krisecenteret ved årets udgang. Antallet af kvinder der flyttede ud i 2013 er derfor ikke nødvendigvis det samme som antallet af indlogeringer.

Nedenstående diagram viser hvor kvinderne flyttede hen efter endt krisecenterophold. Kun et fåtal af kvinderne er flyttet tilbage til voldsudøveren.

Kvindernes bolig efter udflytning fra krisecenteret:

Nyt krisecenter:	8 kvinder
Ny bolig:	6 kvinder
Hjem til voldsudøveren:	2 kvinder
Hjem uden voldsudøveren:	1 kvinde
Udlogeret:	1 kvinde
Andet:	5 kvinder

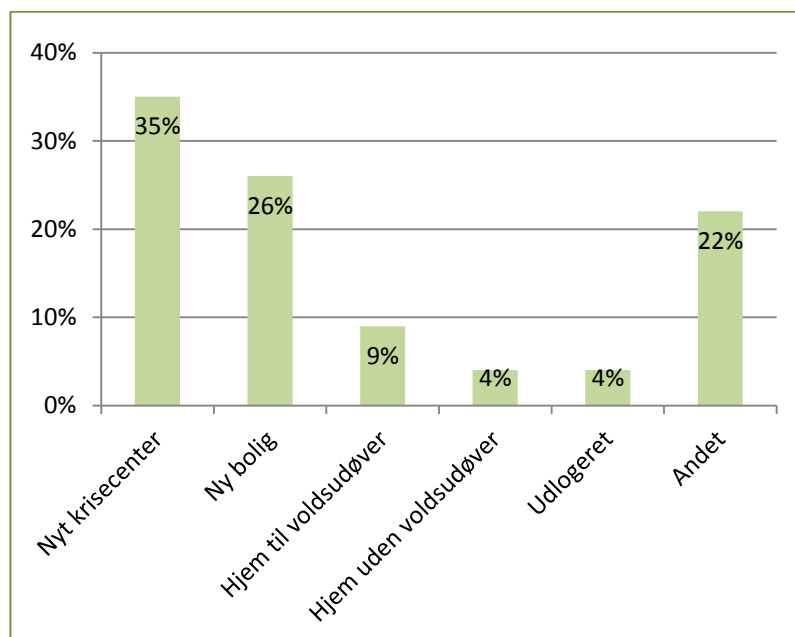

Af de 23 udflyttede kvinder er 8 kvinder flyttet videre til et andet krisecenter, enten på grund af sikkerhed eller for at komme tættere på arbejde eller uddannelsessted. De kvinder der er flyttet videre til et andet krisecenter har gennemsnitligt boet på krisecenteret i 8 dage.

De to kvinder der er gået tilbage til voldsudøveren har boet på krisecenteret i henholdsvis 7 og 27 dage. Kategorien 'Udlogeret' dækker over kvinder der er blevet bedt om at fraflytte krisecenteret. Kun en enkelt kvinde er udlogeret i 2013 fordi hun ikke overholdt aftaler og brød krisecenterets regler.

De fem kvinder under 'Andet' er henholdsvis taget hjem til familien i hjemlandet, flyttet sammen med ny voldsudøver, flyttet ind hos veninde, flyttet hjem (uvist om det er med voldsudøver) og en enkelt kvinde var kun på krisecenteret en enkelt nat i en weekend, og vi ved derfor ikke hvor hun er flyttet hen.

Henvendelser til krisecenteret

I 2013 er der udfyldt 348 henvendelsesskemaer på krisecenteret. Skemaerne bliver udfyldt hver gang der er en henvendelse som drejer sig om en konkret kvinde.

De fleste af skemaerne er udfyldt om henvendelser der drejer sig om målgruppen, men 10 henvendelser drejede sig problemer der ikke faldt ind under krisecenterets område. Der var 8 henvendelser fra eller om kvinder der ikke var voldsramte men havde andre problemer, enten af psykisk karakter eller manglende bolig. Der var 2 henvendelser fra mænd der var henholdsvis voldsramt og manglede bolig. I disse tilfælde blev personerne henvist til relevante tilbud. Disse 10 henvendelser er ikke regnet med i statistikkerne nedenfor, der derfor tager udgangspunkt i 338 henvendelser.

En del af de 338 skemaer der indgår i statistikken er ikke udfyldt korrekt. I nogle skemaer er ikke alle påkrævede felter udfyldt. I andre skemaer er nogle af felterne udfyldt forkert og er i modstrid med tidligere svar. I de tilfælde er de modstridende svar ikke regnet med i statistikken, men de øvrige spørgsmål på skemaet er regnet med i statistikken. I en stor del af skemaerne er der udfyldt felter som ikke skulle udfyldes jævnfør udspecificering ved tidligere besvarelser, i de tilfælde er de forkerte besvarelser ikke regnet med, men kun den første rigtige besvarelse.

Da det er en større gruppe personer der blandt andet har udfyldt skemaerne i hånden, tages der forbehold for fejl og usikkerhed i forbindelse med udfyldelsen af skemaerne.

Henvendelsesmåde

Den overvejende del af henvendelserne til krisecenteret er foregået telefonisk, men nogle er også foregået skriftligt eller ved personligt fremmøde. På 2 henvendelsesskemaer er det ikke angivet hvordan henvendelsen har fundet sted. De to er ikke regnet med i nedenstående diagram.

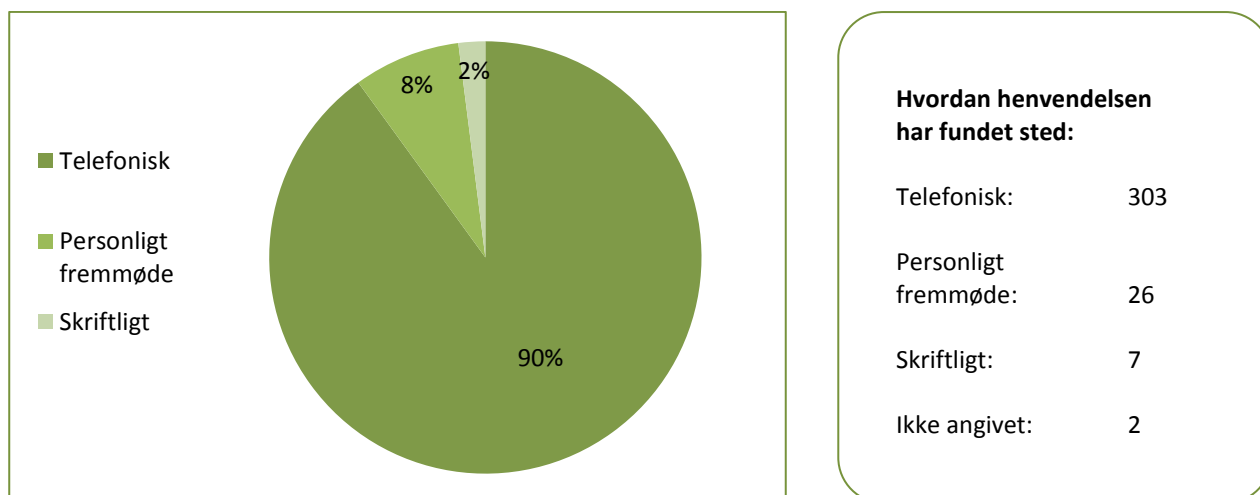

Person der har henvendt sig til krisecenteret

I de fleste tilfælde er det de voldsramte kvinder selv der har kontaktet krisecenteret. I resten af tilfældene er det enten myndigheds personer eller personer fra kvindernes omgangskreds. I 22 tilfælde blev der ikke nedskrevet hvem der kontaktede krisecenteret, eller det blev anført forkert i henvendelsesskemaet. Disse 22 henvendelser er ikke regnet med i statistikken herunder.

Person der har henvendt sig til krisecenteret:

Kvinden selv:	164 henvendelser
Social bagvagt/døgnvagt/sagsbehandler:	36 henvendelser
Ven/veninde:	32 henvendelser
Andet krisecenter:	21 henvendelser
Familiemedlem:	15 henvendelser
Kollega/arbejdsgiver/tillidsrepræsentant:	12 henvendelser
Sygehus/skadestue:	8 henvendelser
Politi:	6 henvendelser
Andet:	22 henvendelser

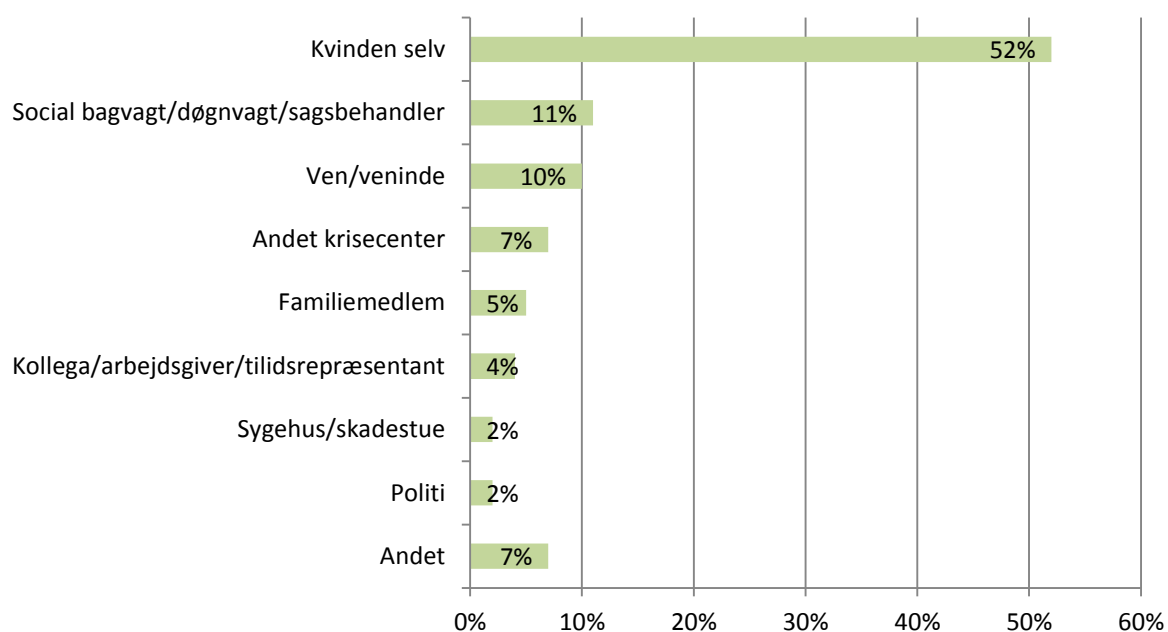

Kategorien 'Andet' dækker blandt andet over naboer, uddannelsessted, Mødrehjælpen og voldsudøver.

Årsag til henvendelsen

Den altovervejende del af henvendelserne til krisecenteret i 2013 har været forespørgsler om ledig plads. I kategorien 'Andet' er også indregnet henvendelsesskemaer hvor det ikke er angivet om det var en forespørgsel om ledig plads eller ej.

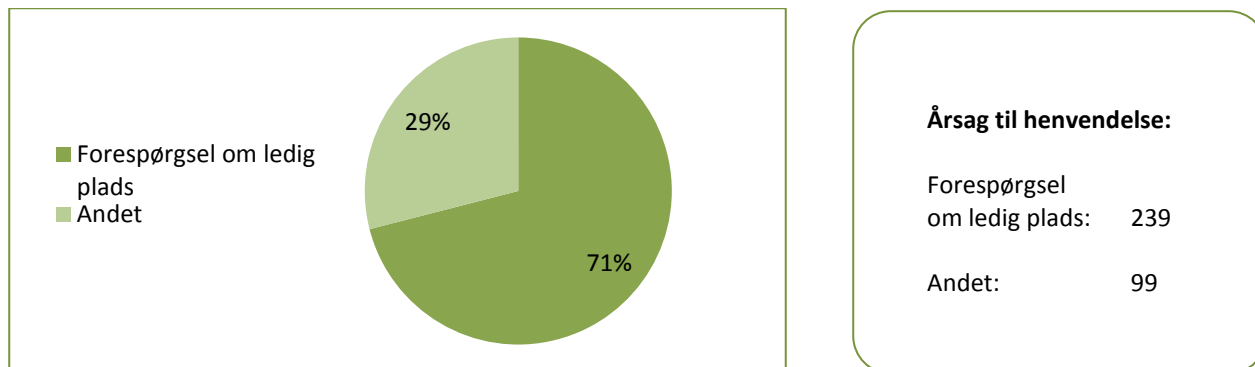

I langt de fleste tilfælde hvor der var forespørgsel om ledig plads, var der ikke plads på krisecenteret. I nogle tilfælde var der plads, men den der henvendte sig blev henvist til et andet tilbud. Kun i få tilfælde blev kvinden tilbudt plads på krisecenteret. Et enkelt henvendelsesskema angiver at der er spurgt om ledig plads, men angiver ikke om kvinden fik tilbudt plads eller ej. Af de 238 henvendelser der har fået svar på ønsket om plads, fordeler det sig som vist i nedenstående diagram.

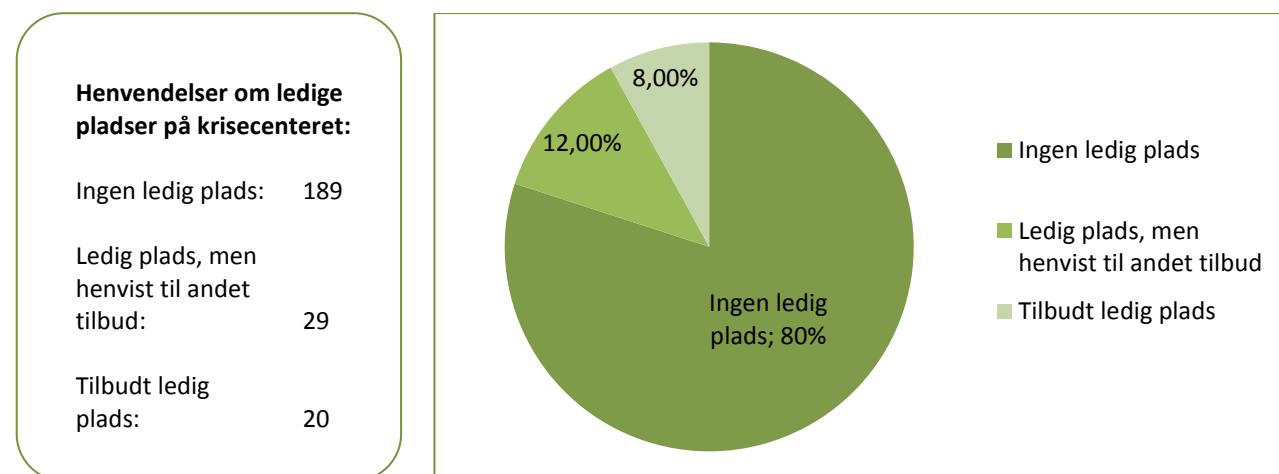

Uoverensstemmelsen mellem antallet af kvinder der ifølge ovenstående skema har fået tilbudt plads, og antallet af kvinder der er blevet indlogeret på krisecenteret i 2013, skyldes at der ikke er udfyldt henvendelsesskemaer for 3 af de kvinder der har fået tilbudt plads på krisecenteret. Dette kan skyldes at når en kvinde kommer til en indlogeringssamtale, skal rådgiveren udfylde et indlogeringsskema, hvilket kan resultere i at man glemmer at udfylde et henvendelsesskema.

I de 29 tilfælde hvor der var ledig plads på krisecenteret, men kvinden alligevel blev henvist til et andet tilbud skyldtes det nedenstående faktorer. Under kategorien 'Et andet krisecenter passer bedre til kvindens behov, er det ikke specificeret hvilke behov det drejer sig om.

Årsagerne til at kvinden blev henvist til andet tilbud selvom krisecenteret havde plads

Et andet krisecenter passede bedre til kvindens behov:	13 henvendelser
Der er ikke plads til en kvinde med børn:	5 henvendelser
Ikke angivet:	4 henvendelser
Kvinden er psykisk syg/psykisk ustabil:	3 henvendelser
Kvinden er for truet:	2 henvendelser
Ingen plads til handicappede kvinder eller børn:	1 henvendelser
Kvinden har et alkohol- og/eller stofmisbrug:	1 henvendelser

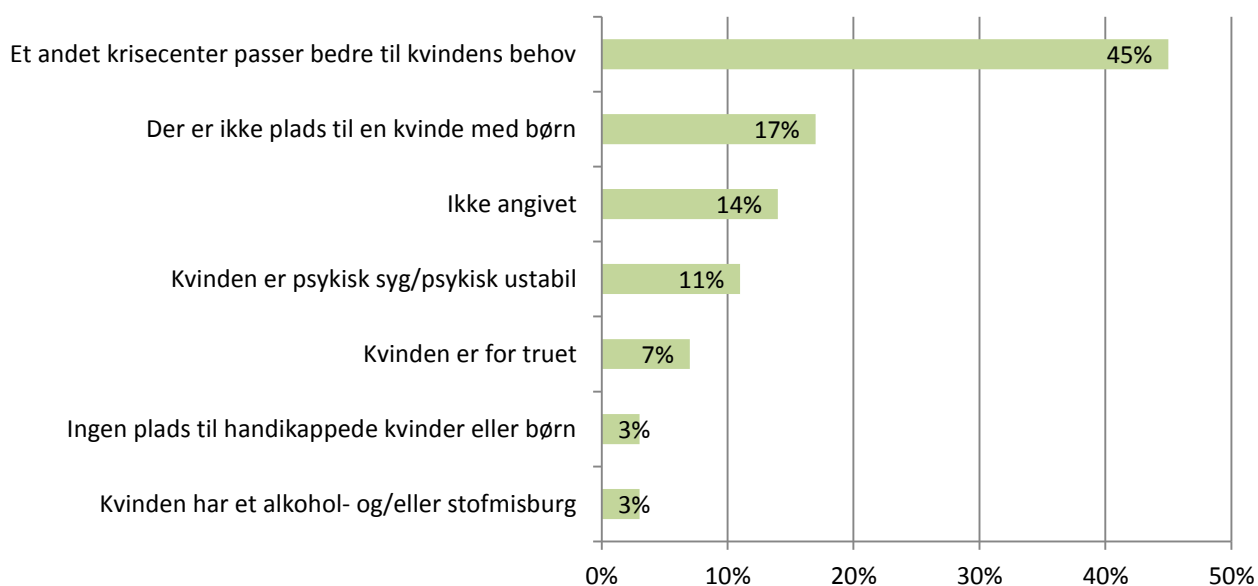

Ydelse der blev givet ved henvendelse

Ved langt størstedelen af henvendelserne har krisecenterets medarbejdere eller frivillige givet rådgivning eller samtale. I en mindre del af henvendelserne er der givet rådgivningsforløb og efterværnsrådgivning. I få tilfælde er der givet både rådgivning/samtale og efterværnsrådgivning eller rådgivningsforløb. Da der i nogle tilfælde er givet mere end en enkelt ydelse, bliver det samlede procenttal mere end 100.

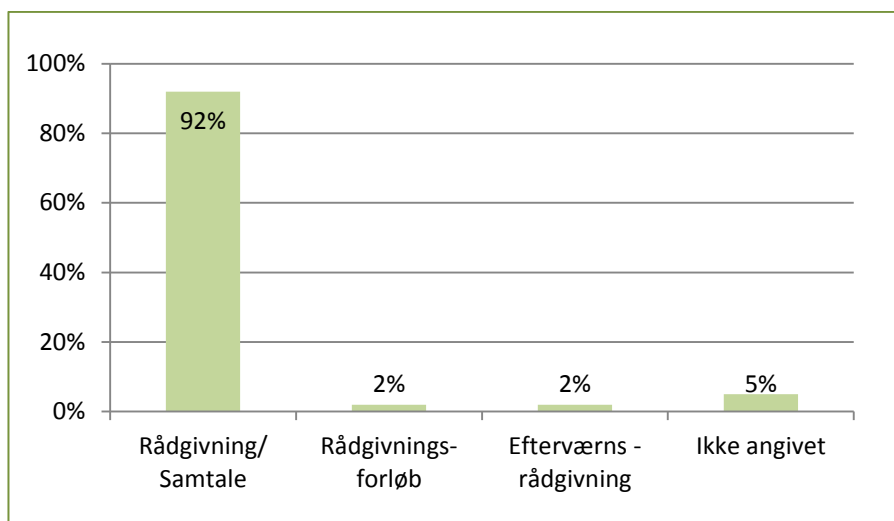

Ydelser der blev givet ved henvendelse:

Rådgivning/samtale:	310
Rådgivningsforløb:	7
Efterværnsrådgivning:	6
Ikke angivet:	18

Videre henvisning

I de tilfælde hvor der ikke var plads på krisecenteret, blev der henvist til andre tilbudt. Primært til andre krisecentre, kommunen eller Døgnvagten. I nogle tilfælde blev der henvist til mere end et enkelt sted, hvorfor nedenstående diagram viser mere end 100 %. Kategorien 'Andet' dækker blandt andet over Indvandrerådgivningen, Mødrehjælpen, LOKK og Dansk Anti-Stalking Forening.

Henvisning til anden myndighed:

Andet krisecenter:	151
Kommunen:	44
Døgnvagten:	12
Andet	16

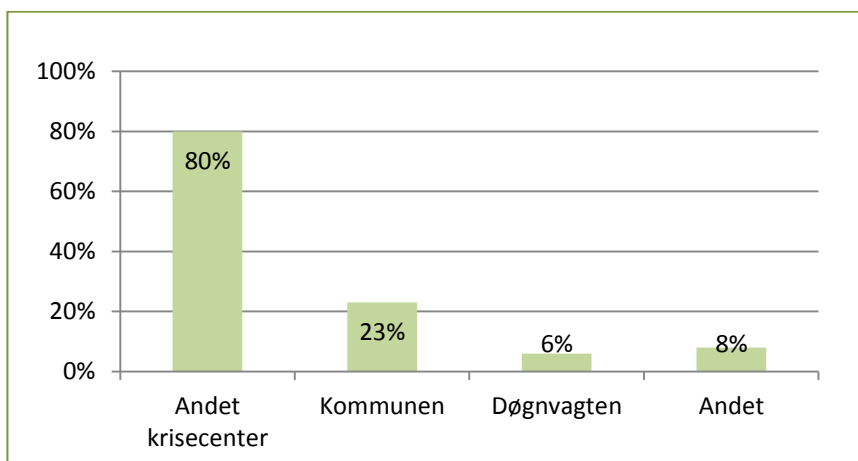

Børn på krisecenteret

I 2013 blev der indlogeret 13 kvinder der havde børn med, hvoraf en enkelt også var gravid. Den gravide kvinde flyttede fra krisecenteret før hun fødte. En enkelt kvinde havde et barn som boede hos faren og ikke var med på krisecenteret. Der flyttede i alt 22 børn ind på krisecenteret med deres mor.

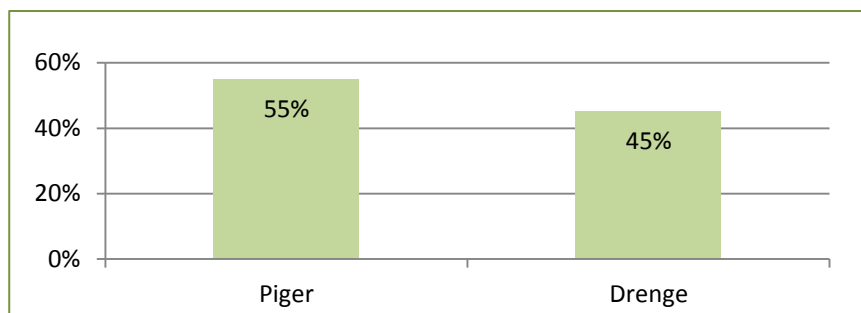

Antal drenge og piger der flyttede ind på krisecenteret:

Piger:	12
Drenge:	10

Af de kvinder der havde børn med på krisecenter, havde de fleste kun et enkelt barn med. Næsten lige så mange havde 2 børn med og ingen kvinder havde mere end 3 børn med. Dette skyldes at krisecenteret ikke har plads til kvinder med mere end 3 børn, og i så tilfælde vil kvinden blive henvist til et andet tilbud.

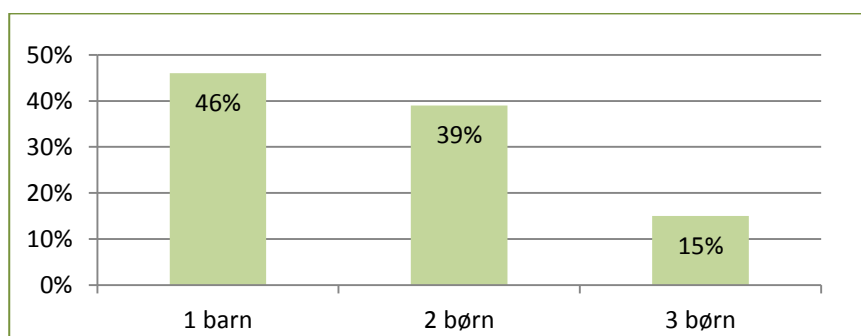

Antal børn per kvinde:

1 barn:	6 kvinder
2 børn:	5 kvinder
3 børn:	2 kvinder

Aldersspredningen var stor med den yngste på ca. 1 måned og den ældste på 13 år. Den gennemsnitlige alder for de børn der flyttede ind på krisecenteret i 2013 er 5 ½ år.

Børnenes alder:

0-11 mdr.:	3 børn
1-3 år:	3 børn
4-6 år:	9 børn
7-10 år:	5 børn
11-18 år:	2 børn

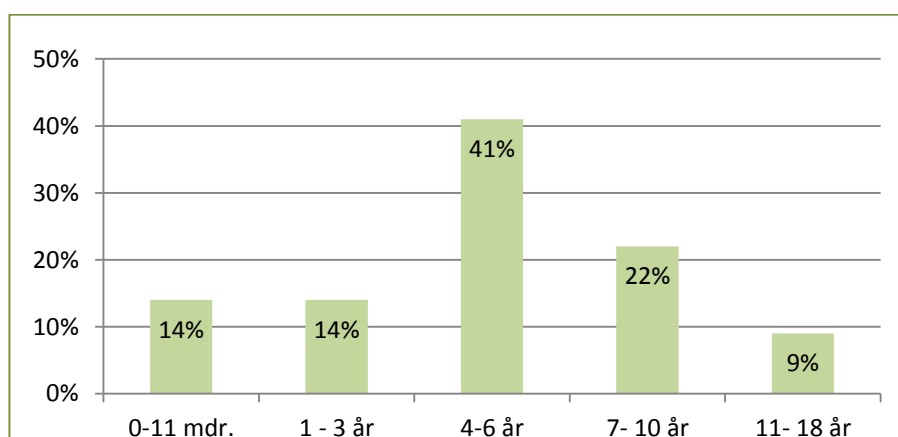

Børnenes voldsudsættelse

Ved indflytningen på krisecenteret blev kvinderne med børn spurgt om de ville give samtykke til at deres børn deltog i en spørgeskema undersøgelse. Der er kun givet tilladelse for 6 børn. Det er disse 6 børn der ligger til grund for statistikkerne herunder.

50 % af børnene har selv været udsat for vold. 1 har været udsat for fysisk vold, 1 for psykisk vold og 1 har været udsat for både fysisk og psykisk vold. Ingen af børnene har været udsat for seksuel eller materiel vold.

Til gengæld har alle børnene overværet eller overhørt vold mod mor. Det samlede procenttal bliver mere end 100 da børnene godt kan have oplevet flere slags vold mod mor.

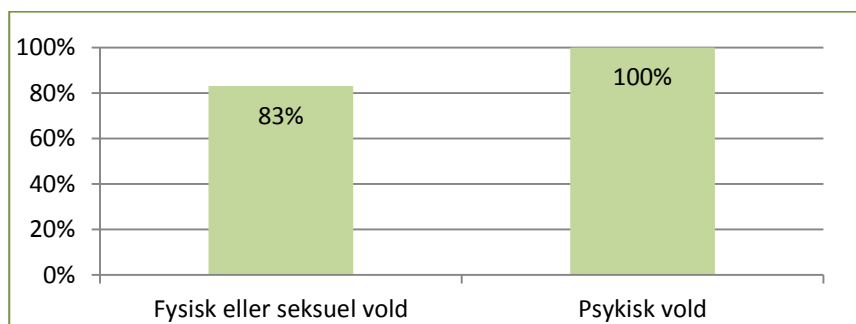

Voldsformer har børnene været vidne til:

Fysisk eller seksuel vold:	5 børn
Psykisk vold:	6 børn

Tidligere krisecenterophold

Nogle af børnene har tidligere boet på krisecenter, for andre børn er det første gang de får ophold på et krisecenter.

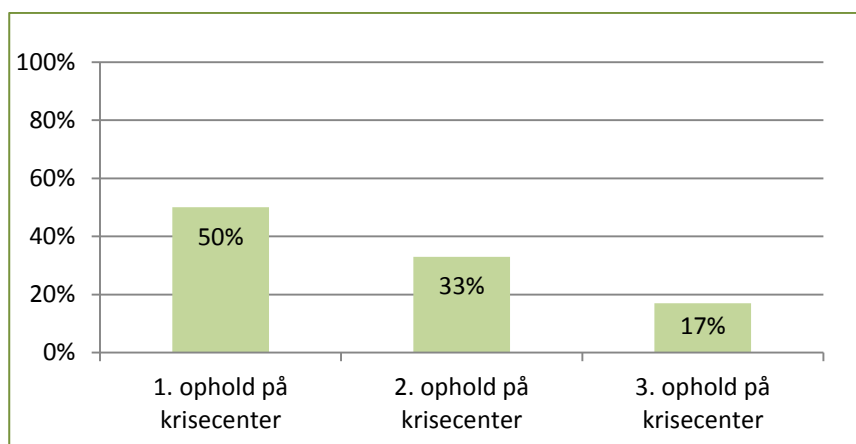

Tidligere krisecenterophold:

1. ophold på krisecenter:	3 børn
2. ophold på krisecenter:	2 børn
3. ophold på krisecenter:	1 barn